



Fundação Padre Luís

Relatório e Contas 2023

Relatório e Contas 2023.....	1
Conselho de Administração	5
Conselho Fiscal.....	5
Institucional.....	7
Factos relevantes	10
1 Área Património	10
1 A – Edifício-sede - Serviço de Apoio Domiciliário (SAD) – Centro de Dia (CD)	10
1 B - Aditamento ao Projeto SAD/CD	12
1 C – Reconversão dos Parques Infantis	14
1-D – Ampliação da Creche.....	15
2 – Governação.....	16
3 – RH.....	18
Área Educativa	22
Área Social	27
Síntese Económico-Financeira	29
Notas Finais	33
Demonstrações Financeiras	34
Conselho Fiscal.....	50

Órgãos Sociais

Conselho de Administração

António José da Rocha Martins Correia – Presidente

Salvador de Pinho Ferreira de Almeida – Secretário

Maria Manuela da Silva Soares Portero Campos – Tesoureiro

Maria Teresa Magalhães de Abreu Machado – Vogal

Alberto de Almeida Bessa – Vogal

Conselho Fiscal

José Moreira Alves – Presidente

Joaquim Eduardo Sousa Gonçalves de Sá – Vogal

José de Oliveira Gomes - Vogal

Institucional

Após o fecho do ano a que reporta o Relatório de Atividades e Contas de 2023, ocorreu o falecimento, a 22 de fevereiro de 2024, do tesoureiro da Fundação Padre Luís, Sr. José Edmundo da Silva Ferreira.

O Conselho de Administração não pode deixar de registar o seu reconhecimento, pelo seu inestimável contributo, prestado ao longo de 25 anos.

O Sr. José Edmundo Ferreira foi substituído, por despacho Episcopal de 11 de março de 2024, pela Dr^a Manuela Portero Campos, para o triénio 2024-26.



A instabilidade política que se verifica a nível global, motivada pela continuidade da guerra na Ucrânia, complementada pelo conflito Israelo-Palestiniano e as perturbações na rota marítima do mar vermelho, tiveram ou vão ter repercussão nos custos da Fundação Padre Luís.

O ano de 2023 constituiu para a FPL, o início de um processo profundo de reformulação das suas infraestruturas, com vista a dotar a Instituição de instalações capazes de fazer face aos diferentes desafios que a sociedade/comunidade exige.

Destaca-se neste processo de reformulação:

- Reformulação/readaptação do edifício-sede;
- A ampliação com projeto de aditamento ao edifício-sede;
- Reconversão total dos parques infantis;
- A ampliação da Creche.

O Plano de Recuperação e Resiliência (PRR) foi o instrumento fundamental para capacitar a FPL para a realização destes investimentos ao possibilitar já a recuperação do edifício-sede e esperamos (ainda em fase de candidatura) o alargamento da Creche.

Salienta-se que o ano de 2023 constituiu, para a área social da FPL, um ano de profundas alterações com a transferência de competências da área social para as autarquias.

Os antigos serviços do Rendimento Social de Inserção (RSI), passaram a ter uma abrangência mais global envolvendo o Atendimento e Apoio Social (SAAS), sendo que 2023 foi um ano de aprendizagem e crescimento.

Releve-se o aumento do Salário Mínimo Nacional, dado o seu peso na estrutura de custos das Instituições Particulares de Solidariedade Social (IPSS).

Refira-se, por ultimo, no ano de 2023-24 a gratuitidade a 100% em Creche.

O Conselho de Administração da Fundação Padre Luís, reuniu trinta vezes durante o ano de 2023.

Factos relevantes

1 Área Património

1 A – Edifício-sede - Serviço de Apoio Domiciliário (SAD) – Centro de Dia (CD)

O princípio do ano foi dedicado à concretização da remodelação do edifício-sede (SAD/CD), após candidatura feita ao PRR e aprovação, ocorrida em 30 de agosto de 2022.

O valor global da obra era de 554 160.00 €, sendo a contribuição do PRR de 305 600.00 € e a contribuição privada de 248 500.00 € (valores sem IVA).

Para o Concurso Público, o valor global foi revisto em alta, para 694 000.00 €.

O Concurso Público encerrou a 15 de abril, tendo a obra sido adjudicada à Empresa RARE CONCEPT, LDA, pelo valor global de 620 000.00, em 24/5/2023.

O Auto de Consignação ocorreu a 21 de junho de 2023.

Face ao aumento dos custos existentes, entre a data da Candidatura e a data do concurso, foi concedido um reforço de 10%, na Comparticipação financeira do PRR, materializado em Contrato assinado com a Segurança Social, em dezembro de 2023.

No final do ano a situação da obra era:

- Valores pagos – 148 152.00 €.
- Valores recebidos – 91 680.00 €.



RUA PADRE LUIS

Planta do R/C

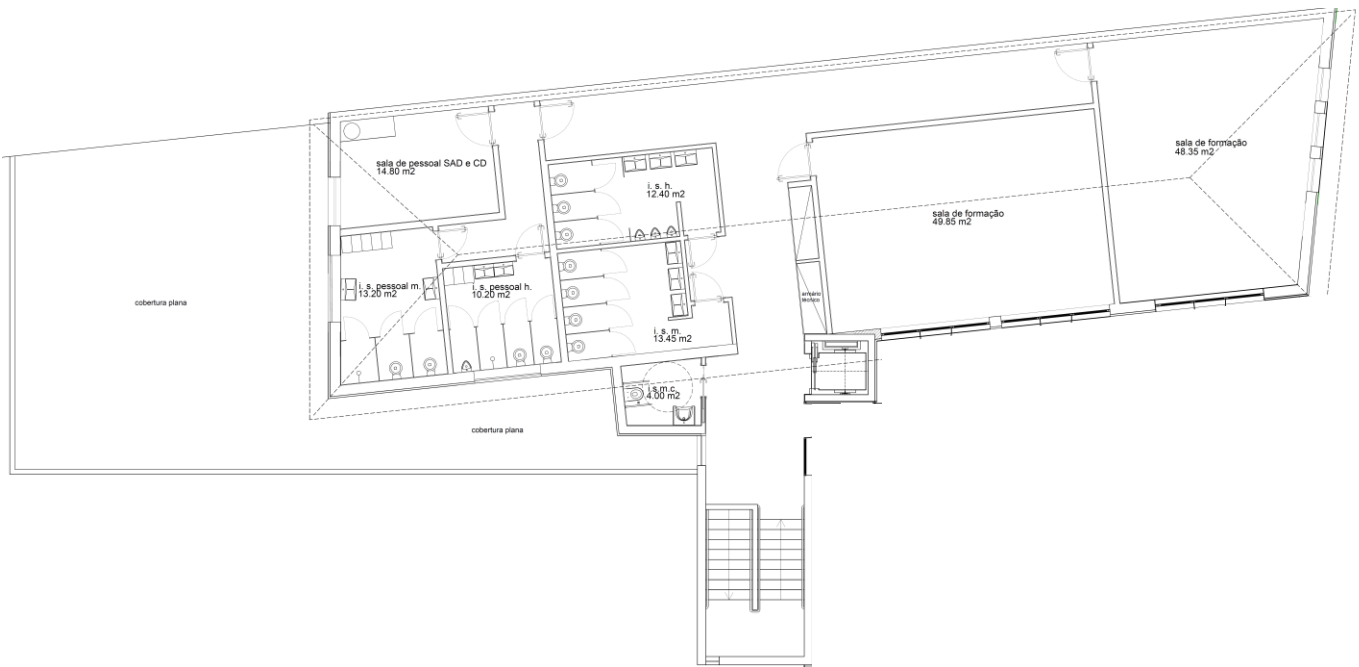

Planta do 1º piso

1 B - Aditamento ao Projeto SAD/CD

O Conselho de Administração (CA) aprovou , a necessidade de reforçar as áreas do edifício-sede, para albergar os Serviços de Atendimento e Acompanhamento Social (entretanto deslocalizados por motivo de obras) e criar uma área de receção dos nossos alunos.

A forma mais adequada, após conversação com a GAIURB, para realizar este objetivo, seria a criação de um projeto de aditamento.

Foi assim adjudicado ao autor do projeto do edifício-sede (Gabinete Engenharia DC – Diogo Assunção e Bartolomeu Costa), o projeto de arquitetura, pelo valor de 4 000 euros.

O valor estimado para esta obra será de 140 000.00 €, para uma área a ampliar de aproximadamente 200 m².

Se salientar que este investimento será totalmente realizado com recurso a capitais próprios da FPL.

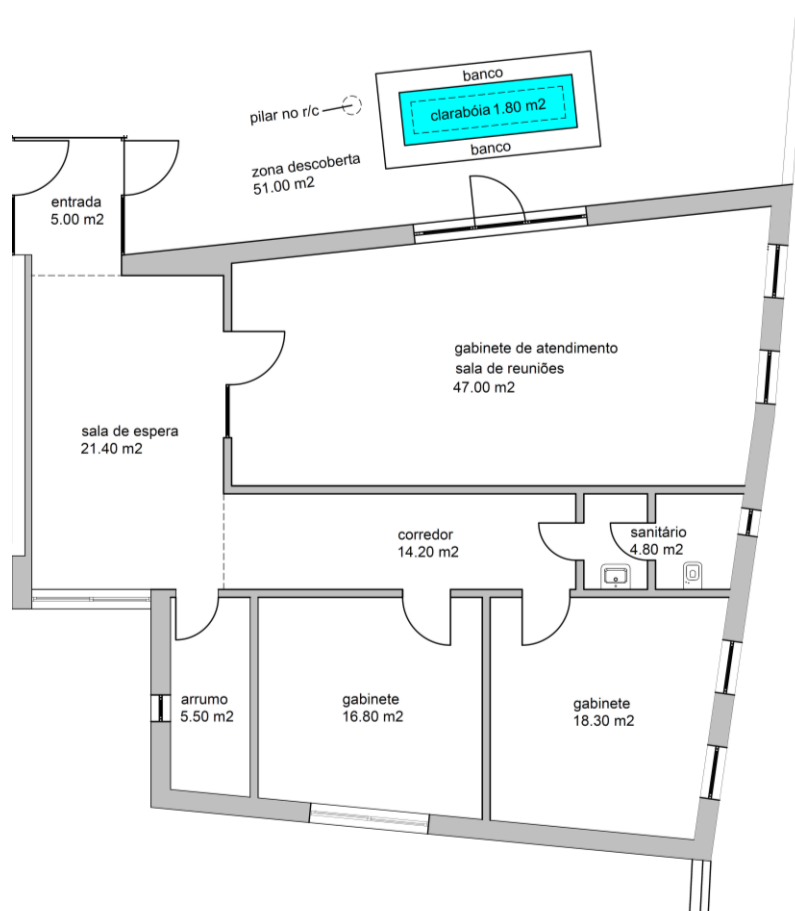

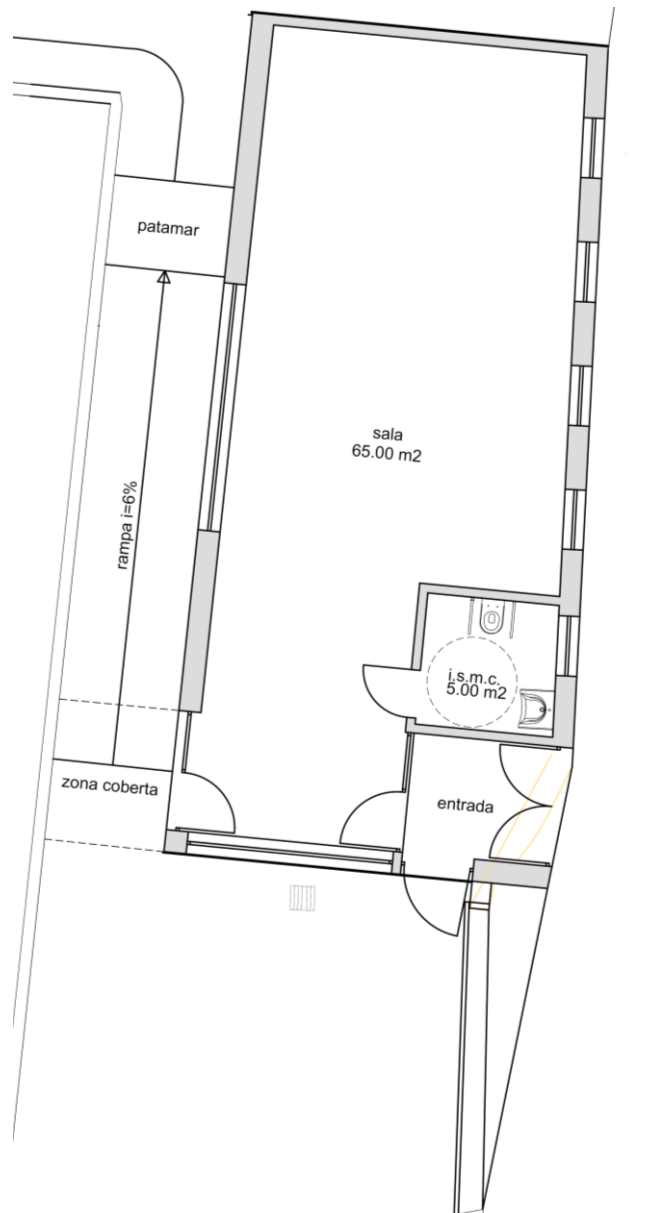

Espaço de receção/entrega de alunos aos pais



ALÇADO POENTE (na parede LUS)

1 C – Reconversão dos Parques Infantis

O CA procedeu à reconversão dos parques infantis da Creche, Pré-escolar e ATL,s.

Esta reconversão incluiu a alteração do piso existente para pavimento *in situ*, a manutenção dos equipamentos existentes e a aquisição de novos para substituir os que se encontravam mais degradados.

O projeto foi realizado pelo arquiteto Martins (VAM-Arquitetos), o qual, de forma graciosa, se prestou a colaborar com a Fundação Padre Luís.

Foi realizado concurso, por consulta prévia a cinco entidades, tendo sido adjudicado à ESPAÇUS pelo valor de 68 900.00 €.

A este valor acrescerá a manutenção e a substituição dos equipamentos não passíveis de certificação, a qual estará a cargo do Instituto de Soldadura e Qualidade (ISQ).

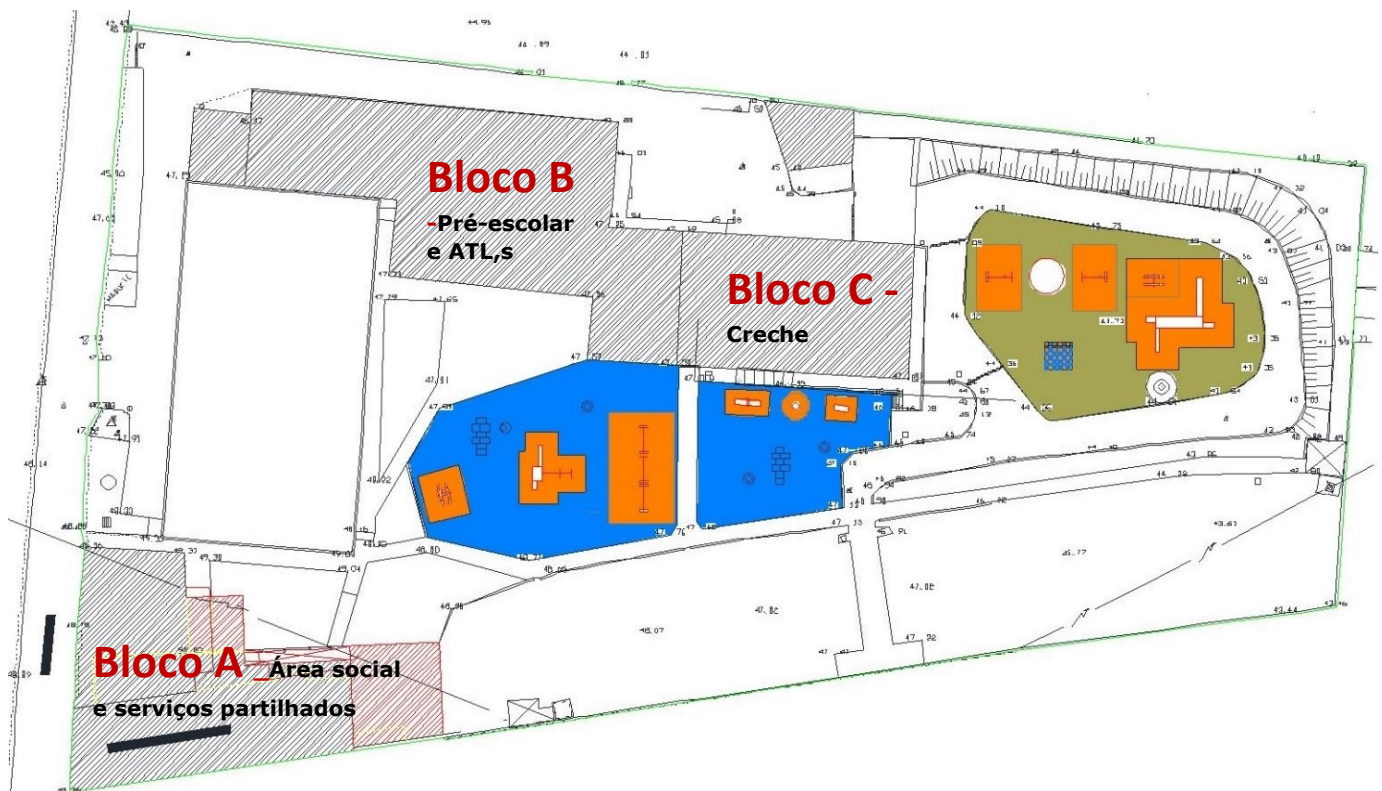

Planimetria inicial dos parques Infantis

(Prevê-se a conclusão dos trabalhos no primeiro trimestre de 2024)

1-D – Ampliação da Creche

Em dezembro de 2023 surgiu a possibilidade de ampliação de salas em Creche, com o lançamento do Aviso nº 9 – Creches do PRR.

O CA deliberou candidatar-se a mais este financiamento, propondo-se a FPL a reconverter o espaço existente e ampliar a Creche em mais duas salas, uma de 12 aos 24 meses e outra de 24 aos 36 meses.

Com esta ampliação e reconversão dos espaços existentes, a nossa Resposta Social passará dos atuais 60 para os 102 alunos.

Foi adjudicado ao arquiteto Daniel Alves (NYR-Arquitetura, Lda), a conceção do projeto pelo valor de 4 500.00 €.

O prazo para a conclusão da candidatura termina a 29 de fevereiro e o valor máximo esperado é de 2 000.00 € para lugares a reconverter e de 4 000.00 €, por lugar novo a criar.



Alçado norte



Alçado sul

2 – Governação

O CA foi reconduzido para novo mandato de quatro anos (2023-2026) e, tomou posse, a 1 de fevereiro de 2023.

Procedeu-se à alocação das áreas de responsabilidade e à revisão/atualização do documento de autorização de despesas e receitas.

Foram estabelecidos/redefinidos os indicadores chave de gestão – KPI,s.

O ano de 2023 foi, conforme já referido, muito absorvido pela realização de projetos, consultas, pedidos de pareceres e concursos para as obras referidas.

Para que os trabalhos pudessem decorrer com os espaços libertos, foi necessário proceder a um conjunto de alterações, das quais se destacam:

- Aluguer de um espaço para alojar as equipas de SAAS de Vilar de Andorinho e Oliveira do Douro, o que se conseguiu, em localização e espaço adequado, pelo valor mensal de 400.00 €;
- No espaço libertado pelas equipas de SAAS alocaram-se os serviços administrativos, com pequenas obras de adaptação;
- Reformulação e melhoramento do piso zero da Creche para aí funcionar a resposta social de Atividades de Tempos Livres com Extensão de Horários e Interrupções Letivas (ATL EHIL), com a criação de novos espaços, alargamento de áreas sanitárias e renovação de ar.

Face ao elevado investimento foi solicitado à Camara Municipal de Vila Nova de Gaia, apoio financeiro/comparticipação para o alojamento das equipas de SAAS e para as Comemorações do 150º Aniversário do nascimento do Nosso Patrono, o Padre Luís, ocorrido em 2022.

Procedeu-se à aprovação do Canal de Denuncias e sua implementação.

Foi deliberado abrir a Capela/jazigo do Padre Luís, face às solicitações existentes, nos dias uteis, entre as 09h30 e as 16h00.

Manteve-se a Já tradicional abertura da FPL à Comunidade, com a realização de dois *OpenDay*, no primeiro semestre do ano.

A FPL esteve presente em diferentes reuniões, presenciais ou online, nomeadamente Confederação Nacional das Instituições de Solidariedade Social (CNIS), União Distrital das Instituições de Solidariedade Social do Distrito do Porto (UDIPSS-PORTO), Comissão Local de Acompanhamento Social de Vila Nova de Gaia (CLAS) e Comissões Sociais de Freguesia (CSF) de Oliveira do Douro e Vilar de Andorinho.

A FPL permaneceu no Programa "PROINFANCIA – La Caixa", sendo responsável pela implementação dos serviços de reforço educativo, apoio psicoterapêutico e de lazer e tempos livres.

Através do Programa POAPMC a FPL, em parceria, deu continuidade ao apoio alimentar a 75 famílias.

3 – RH

RECURSOS HUMANOS

A 31 de dezembro, o quadro de pessoal era de 54 trabalhadores, assim repartido:

- Trabalhadores com contrato sem termo - 49;
- Trabalhadores com contrato a termo certo - 03;
- Trabalhadores com contrato a termo incerto- 02.

Mobilidade de trabalhadores:

Durante o ano civil de 2023, deu-se a entrada de 10 trabalhadores; 09 em regime de substituição, e 1 trabalhador a termo certo, para o Programa Proinfância.

Os 10 trabalhadores foram distribuídos pelas seguintes áreas:

- Área Pedagógica – 5
- Área Social – 2
- Área de Apoio - 3

Medicina do Trabalho:

Durante o presente ano, estiveram ausentes 23 trabalhadores, com o seguinte tipo de baixas:

- Baixa médica de longa duração – 13 trabalhadores;
- Baixa médica de média duração – 14 trabalhadores;
- Baixa médica de curta duração – 17 trabalhadores.

Acidentes de Trabalho

Em 2023, ocorreram dois acidentes de trabalho:

- na cozinha, por queda, pela ausência de equipamento adequado;
- numa sala de Creche, por queda.

Absentismo

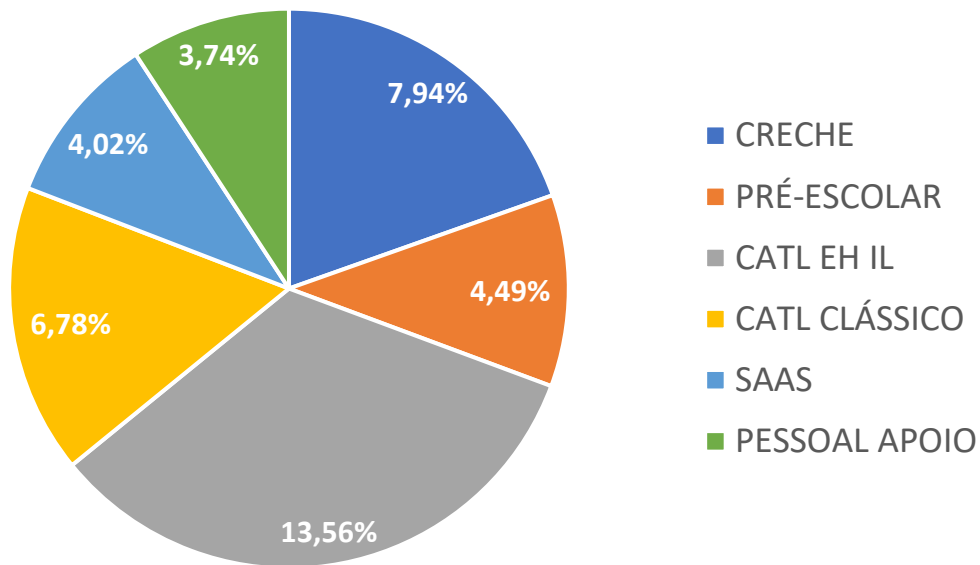

Quadro de Pessoal por áreas – dezembro

- Educativa
 - Creche
 - Educadoras Infância – 3
 - A.A.E - 6
 - Pré-escolar
 - Educadoras Infância – 6
 - A.A.E - 6
 - ATL EHIL
 - Técnicas Atividades Tempos Livres - 3
 - A.A,E. – 2 + 1(Apoio Proinfância)
 - ATL Clássico
 - Técnicas Atividades tempos Livres - 2
 - A.A.E. - 2
- Social
 - Tecnicas Superiores Serviço Social – 6
 - Ajudantes Ação Direta - 2
- Serviços de Apoio
 - Secretaria – 4
 - Cozinha e economato – 5
 - Manutenção – 4

Média de idades dos trabalhadores ao serviço, no final do ano de 2023 – 47.1 anos

Média de anos de serviço dos trabalhadores , no final do ano de 2023 – 14.3 anos

Formação

Durante o presente ano, realizaram-se, entre outros, as formações abaixo, as quais envolveram a totalidade dos trabalhadores no ativo:

- Formação Portal de Denúncias -24-10-2023;
- Formação "Férias, feriados e faltas - Da teoria à prática" – 21/9/2023;
- Formação de segurança e saúde no Trabalho;
- O Processo de Legalização de Imigrantes e a Prevenção e Combate ao Tráfico de Seres Humanos - 20 de junho 2023;
- Comunicação Interpessoal e Assertividade – 25 horas – maio – todos os colaboradores;
- Organização Pessoal e Gestão do Tempo – 25 horas – maio/junho - todos os colaboradores;
- no Webinar "A Agenda do Trabalho Digno"- 18-4 2023;
- Formação "Férias, feriados e faltas - Da teoria à prática" ;
- Formação "Operacionalização da Empreitada de Obras Públicas";
- formação "Igualdade entre Mulheres e Homens e Conciliação" .

Seminários/Conferências e Webinares:

Durante o presente ano, realizaram-se, entre outros, os seguintes webinares e formações, os quais envolveram a totalidade dos trabalhadores no ativo:

- Webinar sobre o tema "Contratos Coletivos de trabalho à data" – 26-10-2023;
- Webinar "Creche – Alteração legislativa" – 20-7-2023;
- Webinar – Creches- Aumento da Capacidade;
- Webinar "Contratação coletiva a 06-07-2023";
- no Webinar "A Agenda do Trabalho Digno"- 18-4 2023;

Capacidades e Ocupação versus respostas sociais

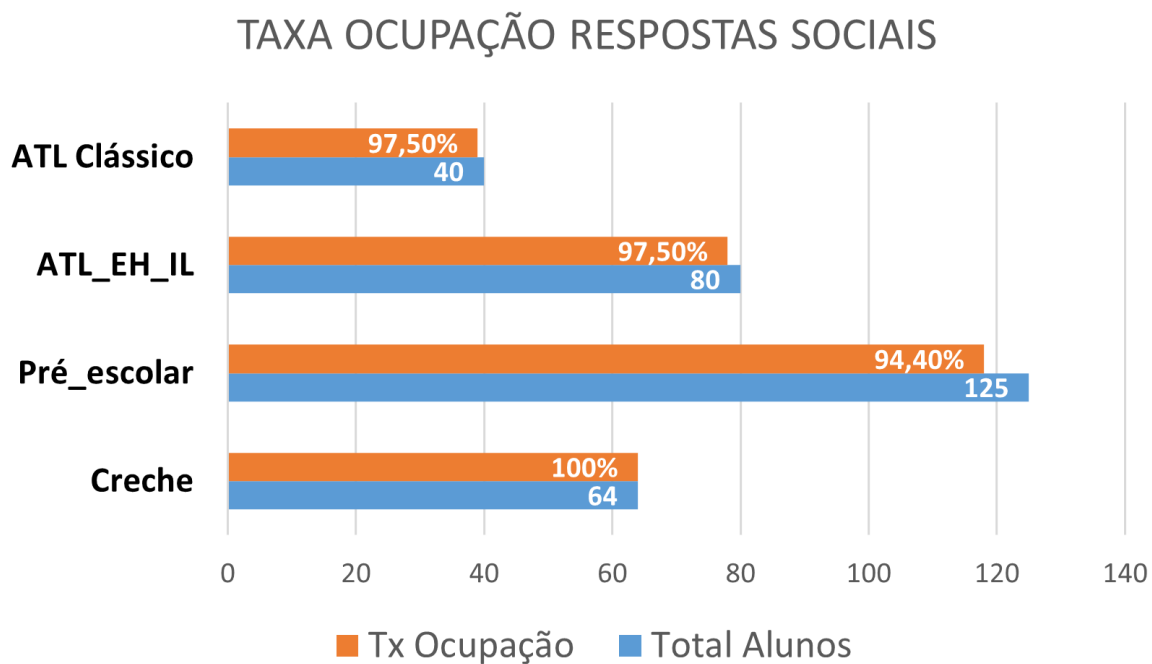

Dados a 31 de dezembro de 2023

Pré-escolar com 7 alunos NEE

- Atividades Extracurriculares

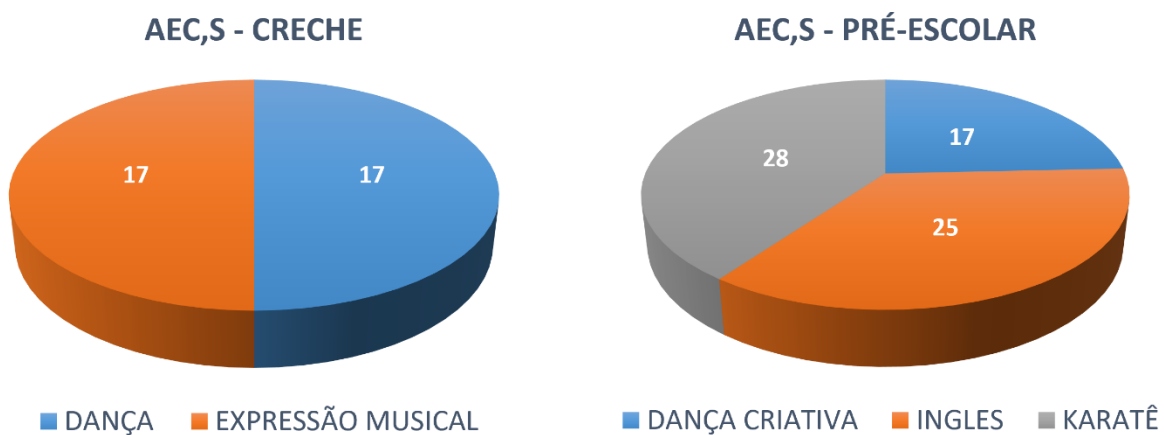

Área Educativa

No ano 2023 foram realizadas 98% das atividades definidas nos planos anuais de atividades das diferentes valências; os 2% não realizados deveram-se às alterações das condições atmosféricas. Relativamente aos Projetos Curriculares de Grupo, a eficácia no desenvolvimento individual da criança foi de 84% na Creche e de 88% no ensino Pré-Escolar. Relativamente ao ATL, não se verificou nenhuma retenção sendo o aproveitamento de 100%. De uma forma generalizada enfatiza-se a necessidade de trabalhar a área comportamental.

Relativamente à área de intervenção com as famílias foram realizadas ações de sensibilização, nomeadamente: Higiene do Sono, Higiene Oral e Proteção das Zonas Costeiras. Quanto à promoção de formações para os colaboradores, foram proporcionadas as seguintes: "Organização Pessoal e Gestão de Tempo", "Comunicação Interpessoal e Assertividade" e "Higiene e Segurança no Trabalho" correspondendo a 55 horas de formação.

O Open Day é um momento de abertura da Fundação Padre Luís à comunidade externa e como tal imprescindível a sua realização. Este ano realizou-se no dia 25 de março e contou com 319 participantes.

A Fundação Padre Luís deu continuidade aos protocolos de formação com a Escola Superior de Educação Paula Frassinetti (ESEPF) e com o IEFP. Recebeu, para estágio curricular de ESEPF, 6 alunas para Creche, 7 para Pré-Escolar e 9 para ATL. Do IEFP pudemos contar com 3 estágios. Foi estabelecido um novo protocolo com a Universidade Portucalense Infante D. Henrique, e integrado um estágio curricular do 1º Ciclo de Estudos em Educação Social.

À semelhança dos anos anteriores promoveu-se a consciência ecológica através das atividades desenvolvidas no âmbito do projeto Eco Escolas, pelo que a Fundação recebeu a sua 12ª Bandeira Verde.

A EMAEI (Equipa Multidisciplinar de Apoio à Educação Inclusiva) continuou a promover a inclusão de crianças com barreiras de aprendizagem. Estas crianças beneficiaram de diversas terapias de acompanhamento, nomeadamente: Terapia da Fala (24 crianças), Terapia Ocupacional (10 crianças) e Psicologia (4 crianças).

A participação no Projeto Proinfância foi/é também muito importante pois permite a prática de uma inclusão efetiva junto dos que mais necessitam de apoio para uma integração plena na sociedade – Projeto Proinfância da Fundação "La Caixa". Através deste projeto a Fundação Padre Luís disponibiliza recursos de Reforço Educativo e

Educação Não Formal e Tempo Livre. Este ano alargou o seu apoio a 20 famílias, num total de 34 crianças quer nas atividades de estudo, quer no desenvolvimento de atividades lúdicas.

CRECHE

Durante o ano de 2023 foram várias as atividades significativas da Resposta Social. O ano começou com atividades ligadas às artes visual e musical, com exploração das obras de diversos artistas plásticos e músicos, permitindo às crianças pôr em prática várias técnicas juntamente com a sua própria capacidade criativa.

No período do Carnaval deu-se relevância à interação entre a Família e a Escola com a sua participação no desfile de Carnaval. Famílias e crianças, devidamente mascaradas, percorreram as ruas da freguesia com espírito de colaboração, presença ativa e muita alegria.

O Projeto Lúdico “Quinta do Tio Ó”, que surgiu por interesse e vontade das crianças, foi vivenciado por todas elas com muita intensidade. Através das atividades realizadas no seu âmbito foram trabalhadas competências das diferentes áreas de conteúdo. O mesmo incluiu a participação das famílias que colaboraram com a construção de animais em material reciclado, privilegiando o Projeto Eco Escolas, e com a contribuição de materiais para a construção da Quinta do Tio Ó. Toda a valência ficou decorada de acordo com o projeto e na Festa Final de Ano todos puderam evidenciar o que aprenderam com este projeto lúdico, finalizando-o em festa.

As famílias tiveram a oportunidade de participar num workshop de arte com toalhas percebendo a vertente lúdica de um material que utilizam em casa para higiene, mas que se pode converter em brinquedo para as crianças de pequena idade. O Pólo de Leitura foi, também, um projeto realizado com as famílias que foram convidadas a participar na narração de histórias infantis; pais, mães, avós e avôs dinamizaram diversos contos infantis a todas as crianças da creche.

De realçar a continuidade de utilização dos espaços exteriores não só para atividades educativas como para a realização de piqueniques como no Dia da Criança e no arraial de São João em que todos puderam disfrutar com muita alegria.

PRÉ_ESCOLAR

Das diversas atividades realizadas pelo ambiente destacou-se o dia de Limpeza Costeira vivenciado na praia de Salgueiros em que foi proposto às crianças e famílias da comunidade educativa recolher o lixo na praia promovendo, assim, a limpeza e conservação desta zona costeira. Embora com muita adesão, a participação não atingiu as metas propostas pelas más condições atmosféricas. Pelo contrário, a participação na atividade "os Animais são nossos Amigos" superou as expectativas, pois as famílias foram abundantemente participativas na doação de alimentos, produtos de higiene e cobertores para a Associação "Senhores Bichinhos".

No decorrer do ano o trabalho pedagógico foi-se realizando a partir dos interesses das crianças tendo-se desenvolvido diferentes projetos lúdicos, nomeadamente: "Maternidade" na sala dos 3 Anos, "Consultório Médico" na sala dos 4 anos, "Boutique da Moda na sala dos 5 anos, "Loja da Flor" e " Laboratório do SR Pipoca" nas salas mistas. A participação das famílias nestes projetos foi uma constante tornando-os ainda mais enriquecedores para os seus educandos. Também no mês de abril, dedicado à leitura, os membros da família puderam evidenciar a sua criatividade e recordar recontando as histórias do seu tempo de infância às crianças.

Tal como nas outras valências o Cortejo de Carnaval realizou-se tendo como base uma nova dinâmica que incluiu as famílias das crianças desde que mascaradas. A participação das famílias superou todas as expectativas, pois obtivemos uma participação de 99% acrescida de um verdadeiro ambiente de confraternização e alegria.

Releva-se, também, a utilização do espaço exterior na realização de inúmeras atividades educativas, com ênfase no cultivo do milho, recolha das espigas e tradicional realização da desfolhada, que este ano foi enriquecida com a presença do Rancho Folclórico de Oliveira do Douro.

ATIVIDADES DE TEMPOS LIVRES

Ao planejar as suas atividades, esta Resposta Social de ATL (Atividade de Tempos Livres) baseia-se em duas premissas fundamentais: atender aos interesses das crianças e jovens e proporcionar momentos de aprendizagem, inclusive durante as atividades lúdicas, por meio de uma abordagem de educação informal. É importante destacar que valores como cooperação, inclusão, interajuda, entre outros, são constantemente cultivados e incorporados nas atividades desenvolvidas.

As atividades realizadas no ATL - 1º Ciclo, embora tenham maior ênfase durante as pausas letivas e férias escolares, estendem-se ao longo de todo o ano devido às dinâmicas promovidas nos ateliers. Em contraste, no ATL 2º/3º Ciclos, as atividades lúdico-pedagógicas concentram-se principalmente nos períodos sem aulas.

Deu-se prioridade à participação ativa das famílias, pois reconhecemos o papel fundamental que desempenham no processo de aprendizagem e desenvolvimento das crianças e jovens. Deste modo, ao longo do ano, promoveram-se diversas iniciativas, convidando as famílias a participar através da realização de trabalhos relacionados com as diferentes temáticas abordadas. A participação em trabalhos para exposição em diversas épocas do ano, nomeadamente Halloween, Advento e Quaresma foi muito evidente.

Na realização de atividades envolvendo todas as famílias da Fundação, nomeadamente o Dia Internacional da Limpeza Costeira, o Dia da Família com uma atividade desenvolvida no Parque da Lavandeira a participação das famílias foi muito significativo. Também no Cortejo de Carnaval da Fundação a participação das mesmas foi um momento grandioso que em muito contribuiu para um maior enriquecimento desta tradição.

Entre as atividades realizadas com as crianças e jovens, destaca-se a visita dos Bombeiros Sapadores de Vila Nova de Gaia à instituição no *Dia do Bombeiro Profissional*. Assim como no ano anterior, essa data foi enaltecida, pois reconhecemos os bombeiros como verdadeiros heróis da vida real. Depois de uma visita ao seu quartel no ano anterior, tivemos a oportunidade de os receber nas nossas instalações, este ano. A chegada do camião e os momentos de partilha certamente ficarão gravados na memória das nossas crianças e jovens.

Sendo a inclusão um dos valores que nos impulsiona, proporcionar atividades que a promovam é algo que nos enriquece profundamente. Nesse sentido, o *Dia do Braille* e

o *Dia da Língua Gestual Portuguesa* foram marcados por dinâmicas que possibilitaram ampliar o nosso entendimento sobre esse código de comunicação, bem como sobre a terceira língua oficial de Portugal.

O passeio de final de ano é um momento muito esperado pelas nossas crianças e jovens. Tendo em consideração as suas preferências, foram selecionados locais distintos para cada ciclo. Assim, o ATL-1º Ciclo teve a oportunidade de realizar atividades no amplo espaço da Quinta da Eira (em Penafiel), desfrutando do contato com a natureza. Por outro lado, em conformidade com as preferências desportivas, o ATL-2º/3º Ciclos realizou o seu passeio nas Piscinas Foz do Cávado em Esposende, aproveitando a possibilidade de conviver e respondendo ao convite para um mergulho revigorante.

O desenvolvimento de atividades com crianças, permite construir mais do que simples momentos de diversão, pois estimula as suas mentes, naturalmente, curiosas, despertando a imaginação e promovendo a descoberta do mundo ao seu redor. Assim, cada atividade é uma oportunidade de crescimento, onde aprendem não apenas conceitos, mas também valores como colaboração, respeito e autoconfiança. É através desse processo delicado que se plantam as sementes de um futuro promissor, repleto de possibilidades infinitas.

Área Social

O presente documento visa avaliar a execução do plano de atividades do ano de 2023 - após a transferência de competências no domínio da Ação Social a dezembro de 2022. A nossa análise tentará espelhar, também, as *Forças, Oportunidades, Fraquezas e Ameaças*, assim como a atuação desenvolvida pela área social considerando o alargamento da atuação – como por exemplo a execução de diligências oficiais para elaboração de resposta a entidades como o Ministério Público. Reforça-se que, quer nas situações do acompanhamento de RSI como de ação social, a equipa técnica tem de manter os processos devidamente informatizados e atualizados na plataforma ASIP – mantendo-se alguns dos procedimentos anteriormente instaurados.

1. Forças

- Reorganização territorial – a equipa SAAS FPL assumiu a totalidade dos territórios abrangidos;
- Diagnóstico social das famílias e territórios baseados no acompanhamento de proximidade;

2. Oportunidades

- Reforço das competências da equipa técnica considerando o alargamento no âmbito da intervenção desenvolvida;
- Possibilidade de reforço da equipa técnica;

3. Fraquezas

- Necessidade de aprofundar alguns conhecimentos da equipa técnica – especificamente em respostas de apoio à terceira idade, saúde mental e migrantes;

4. Ameaças

- Ausência/ insuficiência de respostas sociais que respondam a problemas sociais mais emergentes, especificamente habitação/ aumento da população sem-abrigo/ Despejos/ Rendas elevadas;
- Insuficiência de respostas no âmbito da população idosa e nas áreas da saúde mental e deficiência;
- O salário mínimo nacional não representa uma forma de autonomia dos serviços de acompanhamento social, o que prolonga o tempo do mesmo.

Assim a **31 de dezembro de 2023**, a equipa de serviço de atendimento e acompanhamento social contabilizava:

- 757 processos em acompanhamento ao abrigo da medida de **Rendimento Social de Inserção**;
- 391 processos em acompanhamento ao abrigo da **Ação Social**;

No âmbito da execução das atividades de atendimento e acompanhamento social reportamos as seguintes diligências de maior expressão ao longo de 2023:

N.º de Respostas remetidas a boletins da Linha Nacional Emergência Social	36
N.º de Respostas ao Ministério Público	50
N.º Notificações de Despejos	32
N.º de famílias sinalizadas para Programa Privação Material (PPM) – Apoio Alimentar	78
Famílias integradas PPM – Abrigo Seguro	55
N.º de pessoas apoiadas – Protocolo “Farmácias Solidárias” com Farmácia Matias	25
Número de pessoas sinalizadas para o cartão. Abem – apoio em medicação	19
N.º de pedidos para vagas de Emergência em Estruturas Residenciais para Pessoas Idosas	6
N.º de apoios económicos realizados	77
Famílias apoiadas via Gaia + Inclusiva	34
N.º de encaminhamentos realizados no âmbito do Cuidador Informal – Segurança Social e/ou Gaia + Cuidador	6
Protocolo Sarah Trading - Recolha Contentor	725 ¹

¹ Recolhido em 2023 – 602 quilos, contudo com excedente de 123 quilos do ano de 2022;

Síntese Económico-Financeira

O Resultado Líquido do período, foi de oitenta e sete mil, quatrocentos e oitenta e seis euros e dezanove cêntimos (87 486.19 €);

Foram mantidas as provisões do ano anterior.

As vendas e Serviços prestados, tiveram um acréscimo de 14,7% e, os subsídios (comparticipação pelos serviços prestados) da Segurança Social, de 10,68% - por força da gratuidade em Creche e do aumento da capacidade em mais 2 alunos nas salas de 1 e 2 anos. As participações pelos serviços prestados têm ainda o acréscimo resultante da transferência de verbas da Câmara Municipal, por força da transferência de competências para as autarquias locais.

Os gastos com pessoal tiveram um incremento de 13.37% face ao ano anterior. O peso destes gastos no total de custos, teve um aumento de 5%, face a igual período do ano anterior, não se tendo verificado alteração significativa no quadro de pessoal.

A Caixa e seus equivalentes teve um incremento de 3.5%, permitindo uma liquidez suficiente para fazer face aos desafios de investimento na área de património.

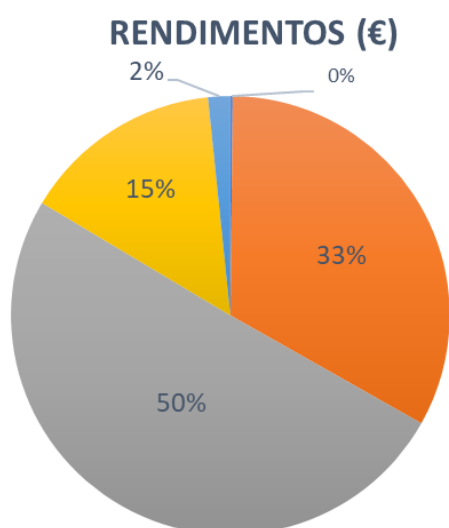

- VENDAS
- PRESTAÇÃO DE SERVIÇOS
- COMPARTICIPAÇÕES SEGURANÇA SOCIAL
- COMPARTICIPAÇÕES CAMARA VNGAIA - SAAS
- SUBSIDIOS

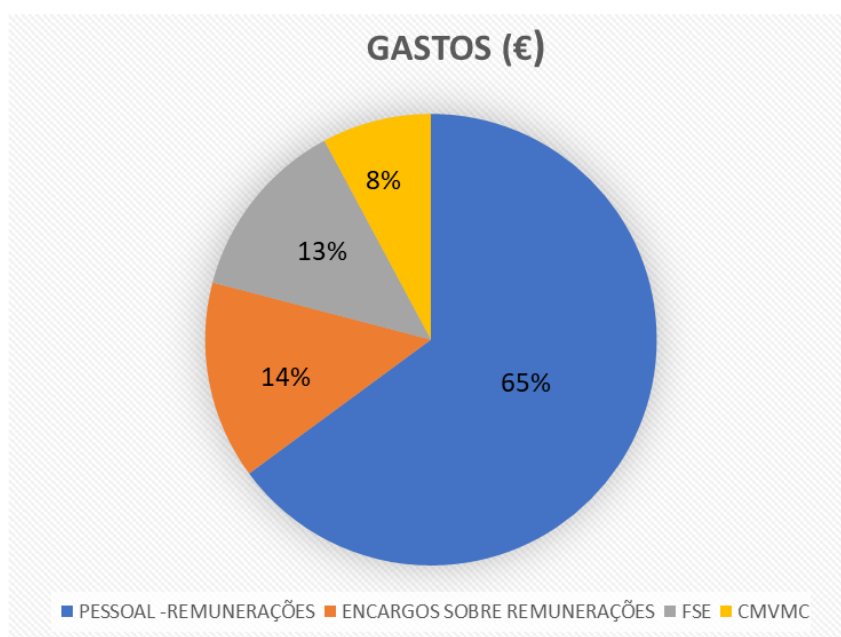

- PESSOAL - REMUNERAÇÕES
- ENCARGOS SOBRE REMUNERAÇÕES
- FSE
- CMVMC

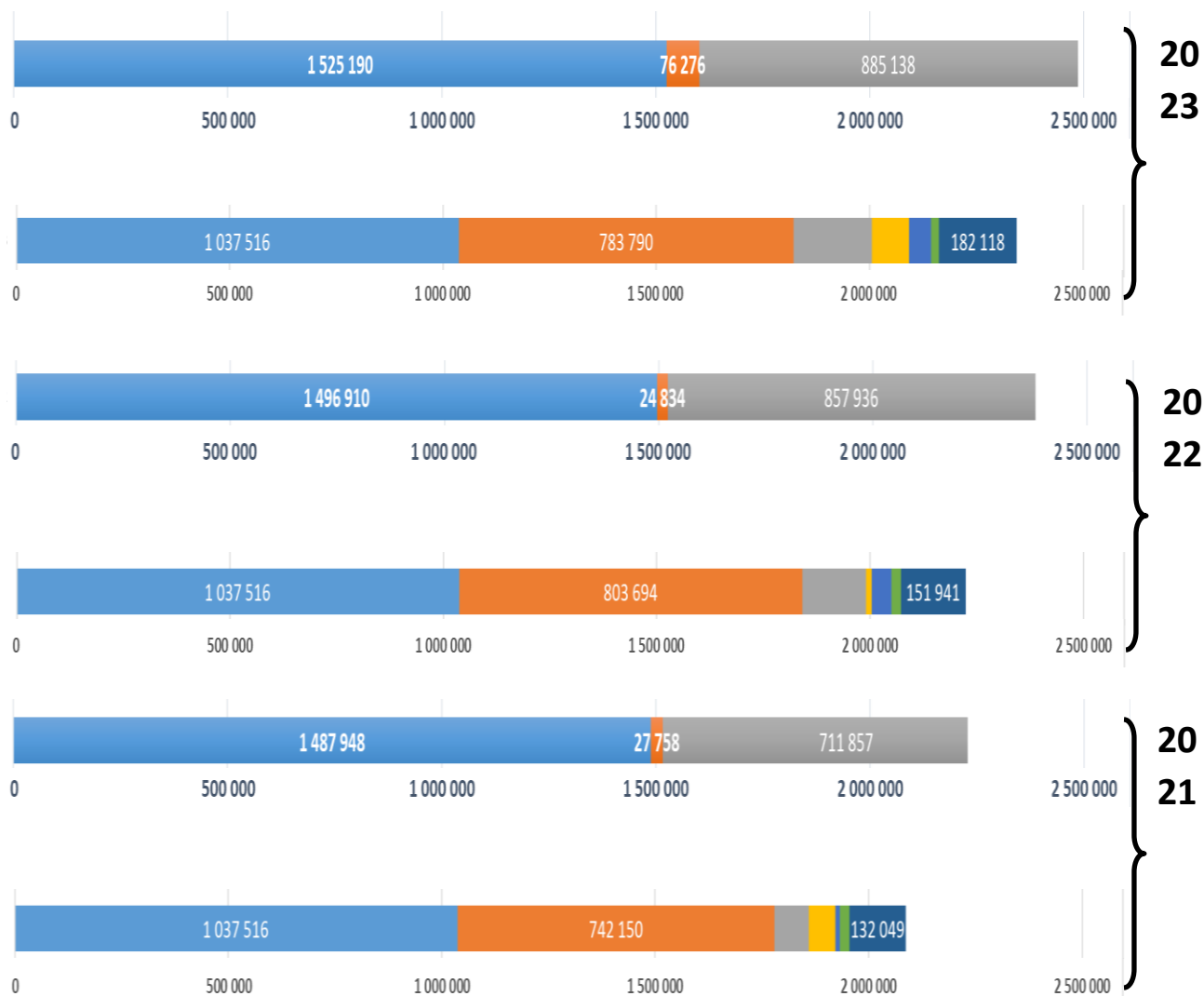

ATIVO

■ ATIVOS FIXOS TANGÍVEIS ■ OUTROS ■ DISPONIBILIDADES

FUNDOS PATRIMONIAIS E PASSIVO

■ FUNDOS ■ RESULTADOS TRANSITADOS ■ AJUSTAMENTOS ■ RESULTADO LÍQUIDO
 ■ FORNECEDORES ■ ESTADO ■ OUTROS PASSIVOS CORRENTES

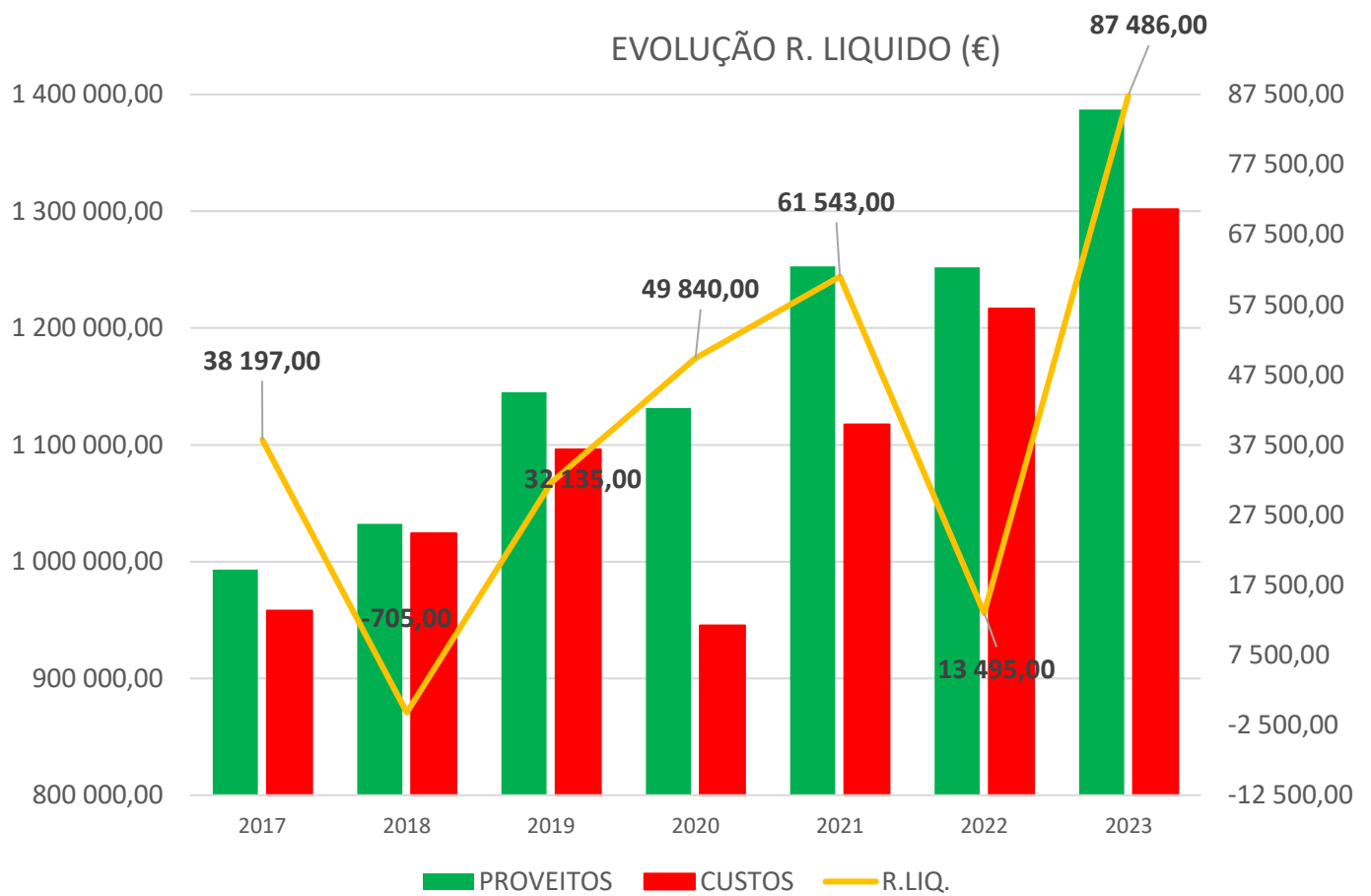

CUSTOS (€)

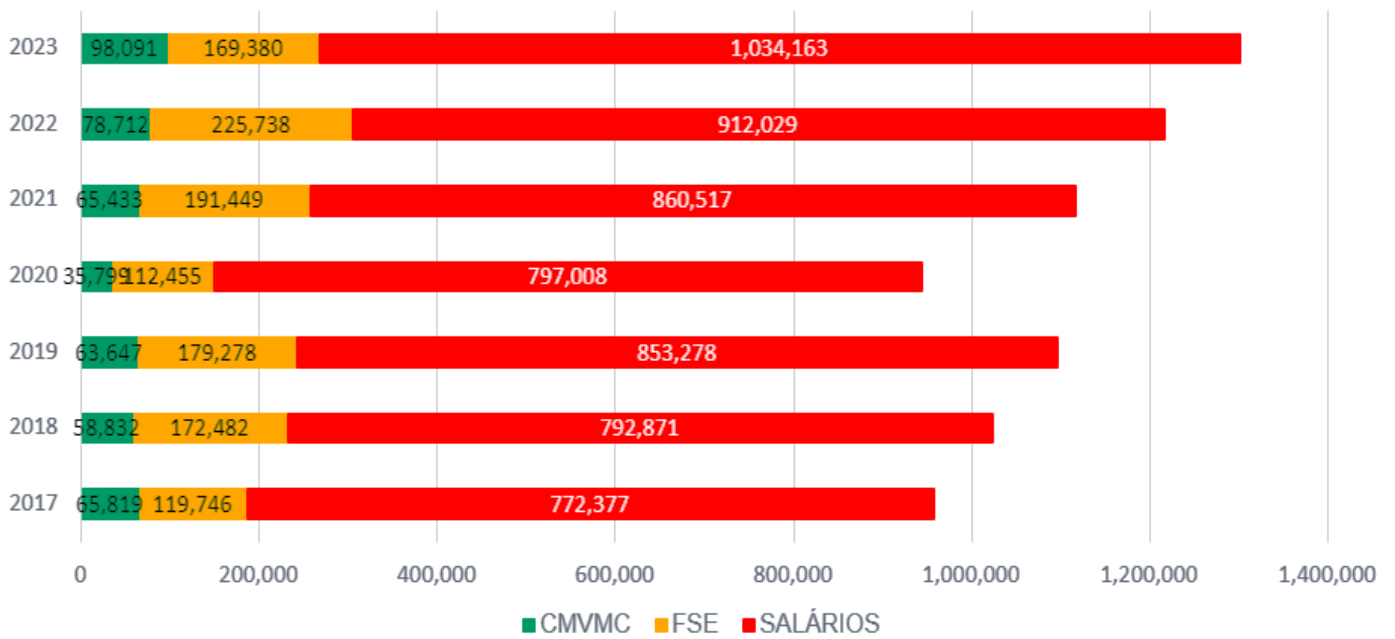

PROVEITOS (€)

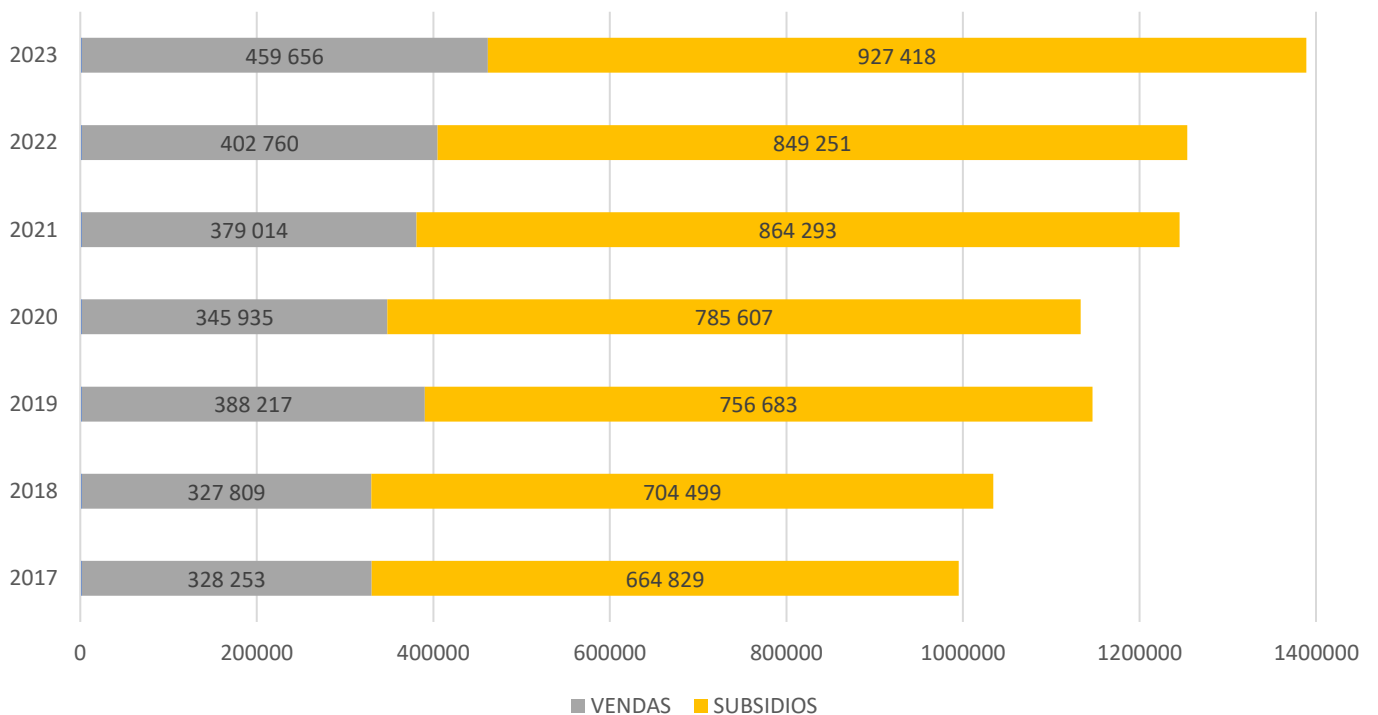

Notas Finais

O Conselho de Administração agradece:

- À Camara Municipal de Vila Nova de Gaia, pelo seu apoio e colaboração;
- À Gaiurb pela disponibilidade e apoio na Candidatura ao Programa de Recuperação e Resiliência;
- Às Entidades parceiras, que connosco colaboraram, nomeadamente ao Centro Distrital da Segurança Social do Porto e ao Instituto de Emprego e Formação Profissional de Gaia;
- Às famílias, que em nós confiaram;
- Aos trabalhadores da Fundação Padre Luís, pela sua dedicação;
- Ao Conselho Fiscal, pelo seu permanente apoio;
- À Diocese do porto e ao seu Delegado Episcopal, Padre Alípio Barbosa, pelo apoio incondicional e participação nas várias atividades da Instituição.

Pelo Conselho de Administração:



António Martins Correia

Nota: Este documento foi aprovado em reunião do Conselho de Administração
de 26 de março de 2024.

Demonstrações Financeiras

FUNDAÇÃO PADRE LUIS

BALANÇO EM 31/12/2023

Rubricas	NOTAS	DATAS	
		31/12/2023	31/12/2022
Activo			
Activo não corrente			
Activos fixos tangíveis		1 525 190,16	1 496 909,55
Bens do património histórico e cultural			
Activos intangíveis			
Investimentos financeiros		7 685,13	7 070,96
Fundadores/beneméritos/patrocinadores/doadores/associados/membros			
Outros créditos e ativos não correntes			
		1 532 875,29	1 503 980,51
Activo Corrente			
Inventários		7 017,62	3 989,63
Créditos a receber		60 222,17	13 773,55
Estado e outros entes públicos			
Fundadores/beneméritos/patrocinadores/doadores/associados/membros			
Diferimentos			
Outros activos correntes		1 350,69	
Caixa e depósitos bancários		885 138,00	857 936,20
		953 728,48	875 699,38
Total do activo		2 486 603,77	2 379 679,89
FUNDOS PATRIMONIAIS E PASSIVO			
Fundos patrimoniais			
Fundos		1 037 515,59	1 037 515,59
Excedentes técnicos			
Reservas			
Resultados transitados		783 789,55	803 693,81
Excedentes de revalorização			
Ajustamentos/outras variações nos fundos patrimoniais		183 610,19	149 263,49
Resultado Líquido do Período		87 486,19	13 495,31
Total dos fundos patrimoniais		2 092 401,52	2 003 968,20
Passivo			
Passivo não corrente			
Provisões		140 000,00	140 000,00
Provisões específicas			
Financiamentos obtidos			
Outras dívidas a pagar			
		140 000,00	140 000,00
Passivo corrente			
Fornecedores		50 981,13	46 206,16
Estado e outros entes públicos		19 412,85	22 072,41
Fundadores/beneméritos/patrocinadores/doadores/associados/membros			
Financiamentos obtidos			
Diferimentos		1 690,69	15 492,50
Outros passivos correntes		182 117,58	151 940,62
		254 202,25	235 711,69
Total do passivo		394 202,25	375 711,69
Total do capital próprio e do passivo		2 486 603,77	2 379 679,89

O Contabilista Certificado

O Conselho de Administração

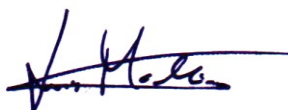

Luís de Almeida
Luís de Almeida
Luís de Almeida
Luís de Almeida
Luís de Almeida

FUNDAÇÃO PADRE LUIS

DEMONSTRAÇÃO DOS RESULTADOS POR NATUREZAS

PERÍODO FINDO EM 31 DE DEZEMBRO DE 2023

	PERÍODOS	
	2023	2022
Rendimentos e Gastos		
Vendas e serviços prestados	459 656,32	402 760,38
Subsídios, doações e legados à exploração	927 417,70	849 250,51
Variação nos inventários da produção		
Trabalhos para a própria entidade	-98 090,52	-78 711,58
Custo das mercadorias vendidas e das matérias consumidas	-169 379,54	-225 737,89
Fornecimentos e serviços externos	-1 034 162,84	-912 028,52
Gastos com o pessoal		
Ajustamentos de Inventários (perdas/reversões)		-571,37
Imparidade de dívidas a receber (perdas/reversões)		
Provisões (aumentos/reduções)		
Provisões específicas (aumentos/reduções)		
Outras imparidades (perdas/reversões)		
Aumentos/reduções de justo valor		
Outros rendimentos	28 988,76	22 003,29
Outros gastos	-1 921,89	-16 562,68
Resultado antes de depreciações, gastos de financiamento e impostos	112 507,99	40 402,14
Gastos/reversões de depreciação e de amortização	-33 721,95	-27 430,17
Resultado operacional (antes de gastos de financiamento e impostos)	78 786,04	12 971,97
Juros e rendimentos similares obtidos	8 700,17	535,22
Juros e gastos similares suportados	-0,02	-11,88
Resultado antes de impostos	87 486,19	13 495,31
Imposto sobre o rendimento do período		
Resultado líquido do período	87 486,19	13 495,31

to
 hept
 M
 R





**Demonstração dos Fluxos de Caixa
para o exercício findo em 31 de Dezembro de 2023**

RUBRICAS	NOTAS	Períodos	
		2023	2022
FLUXOS DE CAIXA DAS ACTIVIDADES OPERACIONAIS			
Recebimentos de clientes e utentes		476 411,44	397 941,00
Pagamentos de subsídios			
Pagamentos de apoios			
Pagamentos de bolsas			
Pagamentos a fornecedores		-267 470,06	-304 449,47
Pagamentos ao pessoal		-1 034 162,84	-912 028,52
CAIXA GERADA PELAS OPERAÇÕES		-825 221,46	-818 536,99
Pagamento / Recebimento do imposto sobre o rendimento			
Outros recebimentos/pagamentos		868 840,48	891 489,92
FLUXOS DE CAIXA DAS ACTIVIDADES OPERACIONAIS [1]		43 619,02	72 952,93
FLUXO DE CAIXA DAS ACTIVIDADES DE INVESTIMENTO			
PAGAMENTOS RESPEITANTES A:			
Activos fixos tangíveis		-15 880,93	-9 770,23
Activos intangíveis			
Investimentos financeiros		-614,17	-1 013,08
Outros activos			
RECEBIMENTOS PROVENIENTES DE:			
Activos fixos tangíveis			
Activos intangíveis			
Investimentos financeiros			
Outros activos			
Subsídios ao investimento			83 417,84
Juros e rendimentos similares		46,54	535,22
Dividendos			
FLUXOS DE CAIXA DAS ACTIVIDADES DE INVESTIMENTO [2]		-16 448,56	73 169,75
FLUXOS DE CAIXA DAS ACTIVIDADES DE FINANCIAMENTO			
RECEBIMENTOS PROVENIENTES DE:			
Financiamentos obtidos			
Realização de fundos			
Cobertura de prejuízos			
Doações			
Outras operações de financiamento			
PAGAMENTOS RESPEITANTES A:			
Financiamentos obtidos			
Juros e gastos similares		-0,02	-11,88
Dividendos			
Reduções de fundos			
Outras operações de financiamento			
FLUXOS DE CAIXA DAS ACTIVIDADES DE FINANCIAMENTO [3]		-0,02	-11,88
Variações de caixa e seus equivalentes [4]=[1]+[2]+[3]		27 170,44	146 110,80
Efeito das diferenças de câmbio			
Caixa e seus equivalentes no início do período		857 967,56	711 856,76
Caixa e seus equivalentes no fim do período		885 138,00	857 967,56

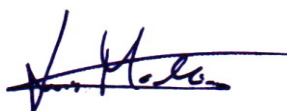
O Contabilista Certificado

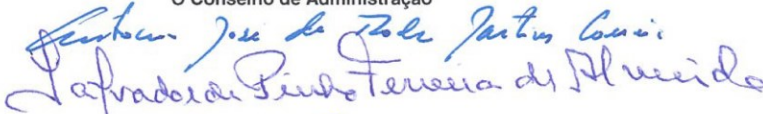
O Conselho de Administração

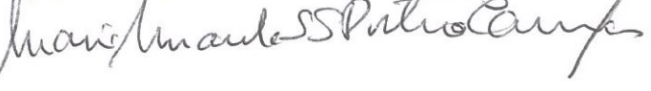

 José de Fátima Martins Loureiro

 Alberto Almeida

 Maria Inês Spaltro Camp

 Laura Tereza

by *[Handwritten Signature]* Mr.

DEMONSTRAÇÃO DAS ALTERAÇÕES NOS FUNDOS PATRIMONIAIS
PERÍODO DE 2022

Movimentos do Período	Fundos	Excedentes técnicos	Reservas	Resultados transferidos	Ajustamentos em Activos Financeiros	Excedente de Revalorização de Activos Fixos	Outras variações nos fundos patrimoniais	Ajustamentos em Activos Financeiros	Resultado Líquido do Período	TOTAL	Interesses Minoritários	Total dos fundos patrimoniais
1 Posição no início do período 2022	1 037 515,59			742 150,46			80 878,06		84 077,91	1 944 622,02	0,00	1 944 622,02
Alterações no período										0,00		0,00
Primeira adopção do novo referencial contabilístico												
Alterações de políticas contabilísticas										0,00		0,00
Diferenças de conversão de demonstrações financeiras												
Realização de excedente de revalorização												
Excedentes de revalorização												
Ajustamentos por impostos diferidos												
Outras alterações reconhecidas nos fundos patrimoniais				61 543,35			-15 032,41		-84 077,91	-37 566,97		-37 566,97
2	0,00	0,00	0,00	61 543,35	0,00	0,00	-15 032,41	0,00	-84 077,91	-37 566,97	0,00	-37 566,97
3									13 495,31	13 495,31		13 495,31
4 = 2+3										-24 071,66	0,00	-24 071,66
Operações com instituidores no período												
Fundos										0,00		0,00
Subsídios, doações e legados												
Distribuições												
Outras operações	0,00	0,00	0,00	0,00	0,00	0,00	83 417,84	0,00	0,00	83 417,84	0,00	83 417,84
5												
6 = 1+2+3+5	1 037 515,59	0,00	0,00	803 693,81	0,00	0,00	149 263,49	0,00	13 495,31	2 003 968,20	0,00	2 003 968,20
										0,00		0,00

by
 12/07/2023
 M.

DEMONSTRAÇÃO DAS ALTERAÇÕES NOS FUNDOS PATRIMONIAIS
 PERÍODO DE 2023

Movimentos do Período	Fundos	Excedentes técnicos	Reservas	Resultados transitados	Ajustamentos em Activos Financeiros	Excedente de Revalorização de Activos Fijos	Outras variações nos fundos patrimoniais	Ajustamentos em Activos Financeiros	Resultado Líquido do Período	TOTAL	Interesses Minoritários	Total dos fundos patrimoniais
Posição no início do período 2023	1 037 515,59			803 683,81			149 263,49		13 495,31	2 003 968,20	0,00	2 003 968,20
Alterações no período										0,00		0,00
Primeira adopção do novo referencial contabilístico										0,00		0,00
Alterações de políticas contabilísticas												
Diferenças de conversão de demonstrações financeiras												
Realização de excedente de revalorização												
Excedentes de revalorização												
Ajustamentos por impostos diferidos												
Outras alterações reconhecidas nos fundos patrimoniais												
7												
Resultado líquido do período	0,00	0,00	0,00	0,00	0,00	0,00	-10 653,30	0,00	-13 495,31	-24 148,61	0,00	-24 148,61
8				13 495,31					87 486,19	100 981,50		100 981,50
9 = 7+8										76 832,89	0,00	76 832,89
Operações com instituidores no período												
Fundos										0,00		0,00
Subsídios, doações e legados												
Distribuições				-33 399,57			45 000,00			11 600,43		11 600,43
Outras operações	0,00	0,00	0,00	-33 399,57	0,00	0,00	45 000,00	0,00	0,00	11 600,43	0,00	11 600,43
10												
Posição no fim do período 2023	1 037 515,59	0,00	0,00	763 789,55	0,00	0,00	183 610,19	0,00	87 486,19	2 092 401,52	0,00	2 092 401,52
										0		0

DEMONSTRAÇÃO DOS RESULTADOS POR NATUREZAS
PERÍODO FIM DO EM 31 DE DEZEMBRO DE 2023

Rendimentos e Gastos	PERÍODOS										TOTAL	
	2023											
Vendas e serviços prestados	459 656,32	91 153,15	195 673,54	104 011,27	59 792,98						9 025,38	459 656,32
Subsídios, doações e legados à exploração	927 417,70	258 014,74	347 032,06	51 540,31	41 243,91						24 566,31	927 417,70
Variação nos inventários da produção												0,00
Trabalhos para a própria entidade												0,00
Custo das mercadorias vendidas e das matérias consumidas	-98 090,52	-17 899,12	-34 959,21	-22 373,90	-22 364,73						-22 858,29	-98 090,52
Fornecimentos e serviços externos	-169 379,54	-60 783,57	-64 889,78	-13 153,46	-22 364,73							-169 379,54
Gastos com o pessoal	-1 034 162,84	-256 285,87	-373 456,91	-136 280,20	-65 159,32							-1 034 162,84
Ajustamentos de Inventários (perdas/reversões)												0,00
Imparidade de dívidas a receber (perdas/reversões)												0,00
Provisões (aumentos/reduções)												0,00
Provisões específicas (aumentos/reduções)												0,00
Outras imparidades (perdas/reversões)												0,00
Aumentos/reduções de justo valor												0,00
Outros rendimentos	28 988,76											28 988,76
Outros gastos	-1 921,89											-1 921,89
Result.ant.depr., gastos fin.e imp.	112 507,99	14 199,33	69 399,70	-16 255,98	13 512,84	-6 148,17	0,00	0,00	0,00	0,00	37 800,27	112 507,99
Gastos/reversões de depreciação e de amortização	-33 721,95											-33 721,95
Result.oper.(ant. gastos fin.e imp.)	78 786,04	14 199,33	69 399,70	-16 255,98	13 512,84	-6 148,17	0,00	0,00	0,00	0,00	4 078,32	78 786,04
Juros e rendimentos similares obtidos	8 700,17											8 700,17
Juros e gastos similares suportados	-0,02											-0,02
Resultado antes de impostos	87 486,19	14 199,33	69 399,70	-16 255,98	13 512,84	-6 148,17	0,00	0,00	0,00	0,00	12 778,47	87 486,19
Imposto sobre o rendimento do período												0,00
Resultado líquido do período	87 486,19	14 199,33	69 399,70	-16 255,98	13 512,84	-6 148,17	0,00	0,00	0,00	0,00	12 778,47	87 486,19

Handwritten signatures and initials in blue ink.

ANEXO 2023

Nota prévia: As notas do Anexo são apresentadas de forma sistemática, não sendo incluídas as notas consideradas como não aplicáveis

1 - Identificação da Entidade:

1.1 - Designação da entidade:

FUNDAÇÃO PADRE LUIS

Rua do Padre Luís, 139-141

4430 – 478 Vila Nova de Gaia

NIF: 501 294 325

1.2 - Natureza da atividade:

A entidade tem por finalidade apoiar crianças em diferentes categorias etárias no setor da educação.

2 - Referencial contabilístico de preparação das demonstrações financeiras:

2.1 - As demonstrações financeiras foram preparadas de acordo com o disposto na Norma Contabilística e de Relato Financeiro para as Entidades do Sector Não Lucrativo - NCRF-ESNL de acordo com o Decreto-Lei nº 36-A/2011 de 9 de março, que integra o Sistema de Normalização Contabilística (SNC) aprovado pelo Decreto-Lei nº 158/2009 de 13 de julho, pelo Aviso nº 8259/2015, de 29 de julho e incluindo a declaração de retificação nº 914/2015, de 19 de outubro. As demonstrações financeiras foram preparadas no pressuposto da continuidade e do acréscimo tendo como principal base de mensuração o custo histórico.

2.2 - Indicação e justificação das disposições do ESNL que, em casos excecionais, tenham sido derogadas e dos respetivos efeitos nas demonstrações financeiras, tendo em vista a necessidade de estas darem uma imagem verdadeira e apropriada do ativo, do passivo e dos resultados da entidade.

Não se verificaram no decorrer do período a que respeitam as demonstrações financeiras, quaisquer casos excecionais que implicassem a derrogação de qualquer disposição prevista na NCRF-ESNL.

2.3 - Indicação e comentário das contas do balanço e da demonstração dos resultados cujos conteúdos não sejam comparáveis com os do exercício anterior.

Tendo em consideração a entrada em vigor do Regime da Normalização Contabilística para as Entidades do Sector Não Lucrativo (RNC-ESNL) no ano anterior, não existem conteúdos que não sejam comparáveis com os do período anterior, bem como alterações dos critérios de mensuração nas situações aplicáveis.

3 - Principais políticas contabilísticas:

As principais políticas contabilísticas aplicadas na elaboração das demonstrações financeiras da entidade são as que abaixo se descrevem, tendo sido consistentemente aplicadas aos exercícios apresentados salvo indicação contrária.

3.1 - Bases de mensuração usadas na preparação das demonstrações financeiras:

As demonstrações financeiras foram preparadas tendo por base o modelo do custo e os seguintes pressupostos:

- Continuidade;
- Regime de acréscimo (periodização económica);
- Consistência na apresentação;
- Materialidade e agregação;
- Não compensação;
- Informação comparável.

3.2 - Outras políticas contabilísticas:

As políticas contabilísticas apresentadas foram aplicadas de forma consistente com o previsto na NCRF-ESNL. Em cada data de balanço é efetuada uma avaliação da existência de evidência objetiva de imparidade nomeadamente da qual resulte um impacto adverso nos fluxos de caixa futuros estimados sempre que possa ser medido de forma fiável.

3.2.1 - Ativos fixos tangíveis

Os ativos fixos tangíveis são inicialmente registados ao custo de aquisição, deduzido das respetivas depreciações acumuladas e perdas por imparidade. o qual inclui o custo de compra e quaisquer outros custos diretamente atribuíveis para os colocar na localização e condição necessária para funcionarem da forma pretendida.

As depreciações são calculadas, após o momento em que o bem se encontra em condições de ser utilizado de acordo com o modelo da linha reta (quotas constantes), em conformidade com o período de vida útil estimado para cada grupo de bens.

3.2.2 - Ativos e passivos financeiros

Os ativos e os passivos financeiros são reconhecidos no balanço quando a entidade se torna parte das correspondentes disposições contratuais.

Um ativo financeiro é qualquer ativo que seja dinheiro ou um direito contratual de receber dinheiro.

Um passivo financeiro é qualquer passivo que se consubstancia numa obrigação contratual de entregar dinheiro.

Os ativos e os passivos financeiros são mensurados:

- a) Ao custo, deduzido de qualquer perda por imparidade
- b) Ao justo valor com as alterações reconhecidas na demonstração dos resultados.

3.2.3 - Rédito

O rédito é mensurado pelo justo valor da contraprestação recebida ou a receber. O rédito a reconhecer é deduzido do montante estimado de devoluções, descontos e outros abatimentos.

3.3 - Principais pressupostos relativos ao futuro:

As demonstrações financeiras foram preparadas no pressuposto da continuidade das operações a partir dos livros e registos contabilísticos da entidade.

As perspetivas existentes para o futuro e para a continuidade das operações baseiam-se no conhecimento e acontecimentos passados. Não se prevê num horizonte temporal de curto e médio prazo qualquer alteração, legislativa ou relacionada com a atividade exercida, que possa pôr em causa a validade dos pressupostos atuais e, portanto, não é expectável que se verifiquem ajustamentos materialmente relevantes nas quantias escrituradas dos ativos e passivos no próximo período de relato.

3.4 - Principais fontes de incerteza das estimativas:

As estimativas com impacto nas demonstrações financeiras da entidade são continuamente avaliadas, representando à data de cada relato a melhor estimativa tendo em conta o desempenho histórico, a experiência acumulada o enquadramento atual e as expectativas sobre eventos futuros que, nas circunstâncias em causa se acredita serem razoáveis.

Os eventos futuros podem vir a alterar as estimativas efetuadas, pelo que nesse momento as mesmas serão alteradas de forma prospetiva.

4 – Caixa e equivalentes:

4.1 - Comentário da gerência sobre a quantia dos saldos significativos de caixa e seus equivalentes que não estão disponíveis para uso

Todos os saldos de caixa e seus equivalentes estão disponíveis para uso.

4.2 - Desagregação dos valores inscritos na rubrica de caixa e em depósitos bancários

Em 31 de Dezembro de 2023 e em 31 de dezembro de 2022, o saldo de caixa e seus equivalentes que inclui numerário e depósitos bancários detalha-se como segue:

Descrição	31-12-2023	31-12-2022
Caixa	107.70	7 158.22
Depósitos Bancários	185 030.30	439 585.97
Outros Depósitos Bancários	700 000.00	411 192.01
Caixa e seus equivalentes	885 138.00	857 936.20

5 – Políticas Contabilísticas, alterações nas estimativas contabilísticas e erros:

5.1 - Quando a aplicação de uma disposição desta Norma tiver efeitos no período corrente ou em qualquer período anterior, salvo se for impraticável determinar a quantia do ajustamento, ou puder ter efeitos em períodos futuros, uma entidade deve divulgar apenas nas demonstrações financeiras do período corrente.

a) A natureza da alteração na política contabilística;

As políticas contabilísticas não foram alteradas.

b) A natureza do erro material de período anterior e seus impactos nas demonstrações financeiras desses períodos;

Não se verificaram.

6 - Ativos fixos tangíveis:

6.1 - As demonstrações financeiras devem divulgar:

a) Os critérios de mensuração usados para determinar a quantia escriturada bruta;

Os ativos fixos tangíveis são inicialmente registados ao custo de aquisição deduzido das respetivas depreciações acumuladas e perdas por imparidade o qual inclui o custo de compra e quaisquer outros custos diretamente atribuíveis para os colocar na localização e condição necessária para funcionarem da forma pretendida.

b) Os métodos de depreciação usados;

As depreciações dos ativos tangíveis são calculadas numa base sistemática segundo o método da linha reta.

As depreciações são calculadas, apos o momento em que o bem se encontra em condições de ser utilizado, de acordo com o modelo da linha reta (quotas constantes), em conformidade com o período de vida útil estimado para cada grupo de bens.

c) As vidas úteis ou as taxas de depreciação usadas;

Os ativos fixos tangíveis são depreciados de acordo com os seguintes períodos de vida útil esperada dos bens e de acordo com o Decreto Regulamentar nº25/2009 de 14 de setembro:

Ativos Fixos Tangíveis	Números de Anos
Edifícios e Outras Construções	50
Equipamento Básico	6
Equipamento Transporte	4
Equipamento Administrativo	3/6

d) A quantia escriturada bruta e a depreciação acumulada (agregada com perdas por Imparidade acumuladas) no início e no fim do período;

Descrição	Início do Período		Fim do Período	
	Quantia Escritura Bruta	Depreciações Acumuladas	Quantia Escritura Bruta	Depreciações Acumuladas
Outros Ativos Fixos				
Tangíveis				
- Terrenos e recursos naturais	997 595.79		997 595.79	
- Edifícios e outras construções	1 423 892.32	994 599.40	1 423 892.32	1 010 454.84
- Equipamento Básico	324 179.87	301 520.59	338 200.07	307 709.34
- Equipamento Transporte	69 386.28	69 386.28	69 386.28	69 386.28
-Equipamento Administrativo	220 926.67	188 254.90	222 658.40	196 288.77
- Outros Ativos Fixos Tangíveis	68 350.78	65 573.49	68 479.78	67 655.22
Total	3 104 331.71	1 619 334.66	3 120 212.64	1 651 494.45

Decorrem investimentos em curso, no valor de 56 471,97, relativos a intervenção no edifício.

7 – Rédito

7.1 - Uma entidade deve divulgar:

a) As contabilísticas adotadas para o reconhecimento do rédito incluindo os métodos adotados para determinar a fase de acabamento de transações que envolvam a prestação de serviços;

O rédito é mensurado pelo justo valor da contraprestação recebida ou a receber. O rédito a reconhecer é deduzido do montante estimado de devoluções, descontos e outros abatimentos. O rédito de juros é reconhecido utilizando o método do juro efetivo.

b) A quantia de cada categoria significativa de reconhecida durante o período

Descrição	31-12-2023	31-12-2022
Vendas	2 375.00	4 703.76
Prestação de Serviços	457 281.32	398 056.62
Total	459 656.32	402 760.38

8 - Subsídios do Governo e apoios do Governo:

8.1 - Devem ser divulgados os assuntos seguintes:

a) A política contabilística adotada para os subsídios do Governo, incluindo os métodos de apresentação adotados nas demonstrações financeiras;

Os subsídios relacionados com rendimentos imputam-se ao rendimento do período, salvo se se destinarem a financiar deficits de exploração de exercícios futuros, caso em que se imputam aos referidos exercícios. Estes subsídios são apresentados separadamente como "Subsídios a exploração" na demonstração dos resultados.

b) A natureza e extensão dos subsídios do Governo reconhecidos nas demonstrações financeiras e indicação de outras formas de apoio do Governo de que a entidade tenha diretamente beneficiado;

Descrição	31-12-2023	31-12-2022
Instituto Segurança Social	698 110.74	780 694.69
IEFP/IAPMEI	22 609.33	39 731.12
Fundo Social Europeu		23 437.60
Autarquias	204 915.47	
Abrigo Seguro		
Donativos	1 782.16	1 638.45
Outras entidades		3 748.65
Total	927 417.70	849 250.51

c) Principais doadores/fontes de fundos

Os principais doadores de fundos foram pessoas singulares.

d) Subsídios ao investimento

Está protocolado um subsídio de 45.000 euros atribuído pela Camara Municipal de Vila Nova de Gaia.

9 - Instrumentos financeiros:

9.1 - Uma entidade deve divulgar as bases de mensuração, bem como as políticas contabilísticas utilizadas para a contabilização de instrumentos financeiros, que sejam relevantes para a compreensão das demonstrações financeiras.

A entidade reconhece um ativo financeiro ou um passivo financeiro apenas quando se torne uma parte das disposições contratuais do instrumento.

Os ativos e os passivos financeiros são mensurados:

- Ao custo deduzido de qualquer perda por imparidade;
- Ao justo valor com as alterações reconhecidas na demonstração dos resultados se estivermos perante instrumentos financeiros negociados em mercado liquido e regulamentado.

9.2 - Para todos os instrumentos financeiros mensurados ao justo valor, a entidade deve divulgar a respetiva cotação de mercado.

À data de 31 de dezembro de 2023 a entidade detinha o seguinte ativo financeiro mensurado e o justo valor:

- Fundo de Compensação do Trabalho – 7 685.13

10 - Benefícios dos empregados:

10.1 - As entidades devem divulgar o número médio de empregados durante o ano.

O número médio de empregados no exercício foi de 53.

10.2 - Número de membros dos órgãos diretivos e alterações ocorridas no período de relato financeiro.

A Direção é constituída por cinco membros.

11 - Outras informações:

11.1 - Dívidas ao Estado e à Segurança Social:

Informa-se que a Entidade à data de encerramento das contas do período de 2023 tem a sua situação "regularizada" perante a Segurança Social, tal como relativamente a Administração Tributária, não existindo, por isso, qualquer dívida em mora ao estado e outros entes públicos.

11.2 – Imparidades e provisões:

11.2.1 – As imparidades reconhecidas no período anterior em cobranças duvidosas assumem um valor de 7.126,37 euros.

11.2.2 – Provisões: Foram mantidas as criadas em anos anteriores.

Conselho Fiscal

ATA NÚMERO 53

As quinze dias do mês de abril do ano dois mil e vinte e quatro, pelas quinze horas na Rua Raimundo de Carvalho, N.º 171, 4.º andar, sala 44, da União de Freguesias de Mafamude e Vila do Paraíso, Vila Nova de Gaia, reuniram-se os membros do Conselho Fiscal da Fundação Padre Luis com o fim de apreciar, verificar e emitir parecer das contas de gestão e balanço do ano de dois mil e vinte e três. - - - - -

Depois de verificados os mapas e demonstrações financeiras, constatou-se que a instituição apresenta um resultado líquido positivo de oitenta e sete mil quatrocentos e oitenta e seis euros e dezasseis cêntimos. - - - - -

Neste exercício o rendimento foi de um milhão quatrocentos e vinte e quatro mil setecentos e sessenta e dois euros e noventa e cinco cêntimos e o total de gastos foi de um milhão trezentos e trinta e sete mil duzentos e setenta e seis euros e setenta e seis cêntimos. Encontrando-se assim justificado o resultado líquido positivo de oitenta e sete mil quatrocentos e oitenta e seis euros e dezasseis cêntimos. - - - - -

Face aos elementos apresentados e não se verificando distorções identificadas durante o exercício, é nossa convicção que tudo está em ordem, pelo que este Conselho Fiscal delibera dar o seu parecer favorável e aprovar as contas da instituição para o ano de dois mil e vinte e três.

Nada mais havendo a tratar, foi encerrada e lavrada a presente ata da reunião que vai ser assinada.

Presidente: José Moreira Alves

Secretário: Joaquim Manuel de Sá

Vogal:

[Assinatura]



**CRECHE
PRÉ-ESCOLAR
ATL'S**

RUA PADRE LUÍS, 139
OLIVEIRA DO DOURO
4430-478 VILA NOVA DE GAIA

227 820 536 / 917 561 787

UM LUGAR PARA APRENDER E SER FELIZ

INSCRIÇÕES ABERTAS TODO O ANO

APOIO:  GAIA
TUDO UM MUNDO

WWW.FUNDACAOPADRELUIS.COM